臺灣日日新報
本日二頁

インパール突入態勢
わが新銳諸部隊猛進

【インド最前線飯尾、井野報道班員二十七日發】第一線諸部隊に引き續き大擧して國境を突破、破竹の進撃を續けつつある新銳諸部隊は廿四日夜には早くも目指す敵第四軍團の本據インパール平地東方地區に進出、難所極まりなきマニプール山脈の序幕は今將に切つて落されんとしてゐる、即ち我が有力部隊は重疊たる嶮峻を突破して二十四日夕刻六時にはインパール東方三十キロの高地に進出眼下に展がるマニプールの高原を望見しつつ更に猛進を續行中である、更に他の有力なる我部隊はこの方面の敵最大補給集積所たるサンジャック（インパール東方四十キロ）に對し攻撃を開始、落下傘により兵器、武器彈藥の補給を受け必死の抵抗を試みる敵を猛攻、廿四日完全にこれを占領多數の武器、彈藥、糧秣等を鹵獲するの成果を收め一擧にインパール平地に突入せんとする態勢を整へつつある

第四軍團殲滅迫る

【インド最前線〇〇基地二十七日發同盟】東部インド國境に敵英反攻の態勢を準備しつつあつた米英軍に對し去る八日先制攻撃の火蓋を切つたわが有力部隊はマニプール河兩岸地區を北進し又他の部隊はマニプール河東方地區をトンザン北方に向ひ進撃し兩部隊相策應して二十日早くもトンザン附近に敵第十七師主力を捕捉殲滅しつつ引續きマニプール河の兩岸地區を北進中である、同時にカバウ溪谷を北進したわが部隊は國境地帶に於る敵第二十師團に對し大包圍戰を展開中である、この間チンドウイン河を奇襲渡河した強力なわが部隊は引續き國境を越へて進撃し二十四日早くもインパール東北三十粁の地點に進出しインパール以南の敵を袋の鼠とする態勢を整へた、今やこの各方面より進撃中のわが精鋭部隊が先づインパール附近において手を握り敵第四軍團その他の後續兵團を殲滅するのも旬日に迫りつつある、なほこのインパールに對する攻撃の態勢を並行してハカ方面よりベンガル灣に向ひ進撃中のわが部隊及びインド國民軍は別にカラダン方面において進撃中の日緬同盟軍と策應して敵策源地に猛進中である、今や中部緬印國境方面における作戰は大いに進捗し南部及び北部國境方面の敵の前衛は蔽ふべくもない

我が優勢裡に進展
緬印國境 各方面の戰況

【東京發】大本營は北部ビルマ、フーコン地區よりベンガル灣に臨む緬印二千數百キロの緬印國境前線に展開されてゐる米英蔣三軍の反撃企圖が各地とも我が壓倒的優勢裡に進展、敵軍を混亂狼狽せしめてゐる旨發表した、即ち各方面の戰況は次の如くである

一、北部緬印國境において米將スチルウエルの指揮に屬する米加重慶軍新編第一軍（第三十八、二十二兩師）及米英混成の二個旅團がレド公路の打通を狙ひフーコン地區より必死の反撃を繰返してゐるが我軍はこれをミートキーナ西北方の山嶽地帶に吸引し巧みなる包圍陣によつて敵に多大の出血を強ひつつある、同方面の重慶軍は重慶軍とは言へ米式優秀な裝備を持つて固め米將校に指揮され侮り難い兵力を有してゐるが地形が敵の機械力の活躍を妨げ我が巧妙果敢な反撃に大損害を蒙りつつある、即ち去る十八日敵戰車群は我が對戰車砲部隊の猛撃を受け一擧に十數臺を擱坐炎上せしめられ又二十一日戰車十五臺を伴つて出撃し來つた敵歩兵部隊は忽ち戰車六臺を炎上六臺を擱坐、歩兵部隊の大半を殲滅されると言ふ慘敗を喫した、又敵は三月五日以來北ビルマイラワジ河上流のカーサ周邊に重砲迫撃砲、機關銃を有する約五千の部隊をグライダーによつて降下せしめフーコン地區の敵部隊と策應、我が後方攪亂を企圖したが我が所在部隊並にビルマ國軍のため捕捉されその一部は既に殲滅の憂き目に遭ひ殘餘降下部隊に對する我包圍網は刻々壓縮されつつある、敵は降下部隊に對し輸送機を動員し空中補給を行つてゐるが我が陸空部隊は連日この空中補給部隊を痛撃すると共に地上の降下部隊に殲滅戰を反復中でこの空地よりする猛撃の前に敵降下部隊は今や自滅の外ない狀態である

二、中部緬印國境方面では皇軍はチン丘陵及びカバウ溪谷に英印第四軍團の主力第十七、第二十兩師團を包圍猛攻その殲滅戰を愈々強化すると共に皇軍及インド國民軍の精鋭主力は機械化部隊を先頭に鹵獲せる一千餘りの自動車を使用インパール平地に向ひ進撃を續行中でインパール平地は我が潮の如き進撃の前に大混亂を展開してゐる、中部緬印國境の戰況に關し二十七日の重慶放送は日本軍のインパール平地進撃によつてフーコン地區のスチルウエル軍は兵站線を分斷されるのみならず在支米空軍の補給も中斷の危機に陷されてゐると慨歎し我が破竹の進撃に戰々たる敵陣營の狼狽ぶりを端的に告白した

三、南部緬印國境では去る二月英印第七師團が殲滅されるや敵は第一次アラカンの悲劇で大損害を受けその後後方で再建した第二十六師をブチドン、モンドウ正面に進出せしめると共に有力な飛行部隊野砲等を增派し更に

三つの包圍殲滅戰

最近同戰線に新兵團を注入する等緬印國境における我が陣地線突破に狂奔しつつあつた英軍が果敢なる反撃とインパール方面における我が鋭鋒の進展に敗色を示して來た、又カラダン河畔に出撃し來つた西阿軍第八十一師團に對する殲滅戰も順調に進展、南部國境一帶の敵の掃蕩は今や時間の問題となつてゐる

【ビルマ前線〇〇基地中島報道班員二十七日發】中部緬印國境方面の戰況は日毎に熾烈を極めわが主力は既に敵方面より第四軍團の本據インパールを目指して快進撃を續けてゐるが一方その後方では今三つの壯烈な包圍殲滅戰が展開されてゐる、即ちその一つはカバウ谷地とその周邊において第二十師團主力に對しその二はマニプール溪谷トンザン北方に蝟集する第十七師團の殘敵を、その三は北部ビルマにおける空挺部隊に對する包圍殲滅戰である、この三方面の敵軍はいづれもわが鐵の包圍網下にあつて在印米英空軍總力を擧げての空中補給によつて辛くもその命を保つ必死の抵抗を續けてゐるがわが日緬同盟軍の猛烈なる攻撃の前に彼等の殲滅は既に疑ひなき事實となつて現はれてゐる、タムの第二十師團主力はタムよりパレルに至る舗裝自動車道路をわが挺身各部隊によつて遮斷されると共に救援の第廿三師も完全に分斷されるに至つた、タムの敵は堅固なる陣地に據つて戰車、銃砲をもつて頑強に抵抗してゐるが南北及び北方より加はるわが壓力に包圍環は刻々縮小されつつある、

一方パレル方面の第二十三師團はタムの第二師團救出に躍起となつて二十三日夕刻には約四百の英人部隊がわが退路遮斷部隊に向つて反撃し來つたがわが精鋭の猛攻によつて殲滅的打撃を蒙りパレル方面に潰走した、又一方トンザン北方地區山中に逃げ場を失つて集結してゐる三千の第十七師殘敵は空中補給によつて死物狂ひの抵抗を試みてゐるがわが掃蕩部隊はインド國民軍と協力南北からこれを包圍し二十四日わが肉薄攻撃によつて敵に大損害を與へ戰車四を擱坐せしめこの方面の殘敵殲滅は寸前に迫つてゐる、又溪谷の敵部隊はわが包圍網内に入つてゲリラ的戰術を試みてゐるがビルマ國軍、インド國民軍、ビルマ民兵はわが軍に協力して各所にこれが捕捉殲滅を行ひつつあり既に敵一部は糧秣食の不足からふらふらとなつてジャングル内から逃出し捕虜となつてゐる

國民軍、ビルマ軍奮戰

【ビルマ前線中島、松島、成田報道班員二十八日發】インド國民軍の一部は二十六日トンザン北方で十七師團殘敵部隊において頑強なる英人部隊に對し果敢なる肉薄攻撃を加へこれに大打撃を與へ遺棄死體百八十八、捕虜將校等二十二名（英人）鹵獲品自動車七十臺、輕迫一、輕機三、自動小銃十一、小銃四十、無線機二、通信機四といふ輝かしい戰果を擧げて逞しいインド國民軍の威力を示した、一方緬印國境に力戰中のビルマ國軍の一部兵團も亦インド國民軍に劣らぬ戰果を收めてゐる、即ち去る五日夜イラワジ河上流に敵グライダー部隊が降下するや附近の警備に當つてゐたビルマ國軍部隊は直ちにこれが攻撃を決意、わが軍に策應すると同時に僅千名の寡兵を以て果敢なる攻撃に移り、優秀な武器をもつて應戰する二十數倍の敵中に突入した、この猛襲に狼狽した敵は交戰僅五分にして直ちにジャングル内に敗走、かくて遺棄死體四、迫撃砲四、自動小銃二、無

敗敵を猛襲
トンザン北方

敵空中列車部隊司令

わが進撃認む
敵側の戰況公報

敵補給路遮斷の脅威增大

敵司令部ぐらつく
わが猛攻に早くも刷新案

社說
皇奉運動は超重點的に

敵蔣共匪軍の蠢動を完封する北支前線黃河を守る我が勇士（報道部檢閲濟）

敵も必死だ
＝統計に見る米國の戰爭努力＝

國府要人に勳章を傳達

東條首相祝電
洪國新首相宛に

海員を急速確保
翼賛會が陣頭指揮

理財局長に式村氏起用

獨大使、外相訪問

私鐵も値上斷行
四月より實施

中等校も勤勞配置
今後一年間を通じて

敵機の來襲邀撃
ポナペで三機を撃墜

海南島にも來襲

スマトラに敵機來襲

血みどろの白兵戰
獨ソ兩軍ニコラエフ爭奪戰熾烈

英政府下院で黒星

國民運動小委員會

青木大東亞相
ボース氏に祝電

南昌地區來襲

人事

けふの官報

戰ひ抜かん大東亞戰
貴賓の保險
相互組織 千代田生命

クスリはホシ
新發賣ホルモン劑
ホシチエーンストア及全國有名藥店にあり
ホモダン
星製藥製品

榮養不良を恢復して、皆
荒鷲になれる健康体に！
わかもとを毎日缺かさず服み續けますと成長ビタミンたるB2と胃腸機能を活潑にする消化酵素の有力なる二重效果により、生來虛弱な体質が改善されて强健となり、その結果は体重に現れグン〳〵增加しはじめ遅れた發育を取りかへす事が出來ます。
百錠 廿五日量 一円六十錢
大礼 青少年
ビタミンB2倍增に成功！
わかもと 錠劑
東京 わかもと本社

日本評論社新刊重版
小島昌太郎著 保險學各論
藤田貞三編 藤本博士還暦祝賀論文集
上田貞次郎著 株式會社論
彦根高商研究會編 戰爭經濟と東亞經濟
中川善之助著 民法大綱 中卷
穗積重遠著 民法讀本
中央物價統制協力會議編 經濟統制法年報
鈴木梅太郎著 ビタミン
增永善風著 禪定思想史
田中克己著 李太白
池上鎌三著 論理學
土居光知著 近世文學の位相

小學館版・新刊讀物
少國民日本文學
尾崎士郎著 積乱雲
高木卓著 太平記物語
中村新太郎著 スタンダール論
闘ふ火砲
高村敏雄著 こほろぎの旅
東京都神田區一ツ橋二ノ五・振替東京四五一〇七

中央公論社
杉森孝次郎編 大東亞戰爭と世界
尾形裕康著 鹿持雅澄
山上次郎著 彈雨に禊ぐ

總裁宮 有難き御言葉賜ふ
警防協會代議員の感激

【東京發】大日本警防協會長安藤内相は同協會代議員と共に二十九日午前九時赤坂の總裁宮邸に伺候 [illegible] 以下役員並に大井市西田和七氏以下七十三名の代議員に夫々記念品を [illegible] 御言葉を賜はりこれに對し代議員が決意を奉答して同九時四十分宮邸を退出した

御言葉

大日本警防協會の事業年を逐つて向上發展しつゝあるを欣ぶ 惟ふに大東亞戰爭の局面愈々重大となり戰局日々に緊迫す 國土を防衛して戰力の保持増強に支障なからしむるは諸子の努力に俟つもの甚だ多し 諸子宜しく協力一致益々奉公の精神を發揮し以て所期目的の達成に貢獻せむことを期すべし

會長奉答

[illegible] 十周年に當り [illegible] 恭しく奉答す

誓つて皇土を護る
警防協會全國代議員會

【東京發】大日本警防協會では二十九日午前九時から内相官邸で全國代議員會を開催、引續き午後一時半から會場を [illegible] 敢闘決意宣言 [illegible]

賞賜物件の傳達式擧行
卅日 臺北兵事部で

三十日午後二時より臺北兵事部に於て [illegible] 賞賜物件傳達式が擧行される

劍尖帽影步武堂々
嘉南健兒意氣高し
長谷川總督大滿悦

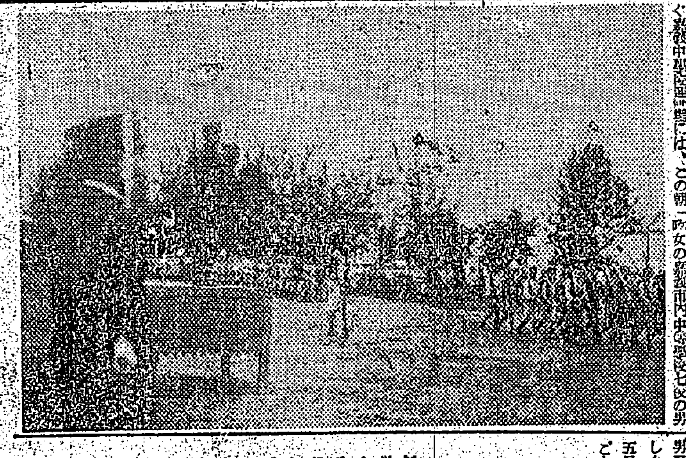

ここは嘉義驛を [illegible] 女學生は長谷川總督の晴れの閲兵を受けるべく [illegible] 男子は [illegible] 五尺の [illegible] 閲兵臺上に立たれば [illegible] 總督の前を步武堂々と行進 [illegible] 「頭右!」の敬禮を行つて [illegible]

【寫眞は嘉義市內全學徒の分列行進を閲兵する長谷川總督】

若い者は努力第一
"藝人"の精神に倣へ
總督訓示

いま諸君の分列行進を拜見 [illegible] 私がかく申す「立派な人間」とは高位高官とか [illegible] 君の若い力に俟つところ多く [illegible]

全日程終了
長谷川總督歸北

長谷川總督は二十九日午前九時五十分嘉義驛發 [illegible] 午後四時五十分臺北驛着、官邸に入つた

蔬菜配給を圓滑に
强力な統制規則けふ公布

總督府では島內の蔬菜、果實類の集荷配給の圓滑を期するため從來の蔬菜物統制規則を廢止し、新に國家總動員法中物價統制令に基く强力な蔬菜物配給統制規則を制定し卅日公布した、本規則は四月一日から施行されるのであるが、本規則では統制品目を從來よりも四十八品目增加して百十四品目に擴大 [illegible]

マカッサルだより
貯蓄獎勵紙芝居

[illegible] 日本のお人形さん大もて [illegible]

國語普及殊勳甲
島都で功勞者を表彰

臺北市においては國語普及運動が [illegible]

貯蓄目標あと一息
全島民の奮起を待つ

[illegible]

優良增産者表彰式を擧行

[illegible]

國語と體力に重點
陸の若櫻 けふ銓衡始まる

[illegible]

輝く武勳の印度國民軍
寢卷姿で逃ぐ英兵
日本兵と防空壕を讓り合ふ
現地座談會

【昭南廿九日發同盟】二十八日の大本營發表によればビルマ方面では北部、中部、南部の三方面で英印軍を包圍しつゝあり [illegible]

新作戰の意義

鮎川 [illegible]

日印兩軍の協力風景

鮎川 日本軍と印度軍の協力について面白い話は
ラクシュミ大尉 [illegible]

出席者
日本側 中島同方面軍報道部長 小川少佐
印度側 アラガパン中佐（印度假政府代表）ナガ1中佐（印度國民軍第〇部隊長）レマン中佐（印度國民軍）テール・シン少佐（印度國民軍報道部長）ラクシュミ大尉（印度假政府婦人部長）
司會者 鮎川方面軍報道部員

印度國民軍の旺盛な士氣

新作戰の反響

[illegible]

二ヶ月分獻納
＝臺東號に示す赤誠＝
郡警察課の俸給獻金

[illegible]

ラジオ
第一放送
第二放送

[illegible]

内地だより
日本野球聯盟改組
遺志を生かす建艦獻金
「ボタ」から重油採取
卅萬元突破の獻金
港都の一齊捜査

[illegible]

貯蓄總攻擊 270億
保險は國民であり貯蓄である。
生命保險協會

今日の映畫
第三世界　太平館　萬華劇場　城南映劇　芳明館　芳乃館　新世界　台灣劇場　大世界

新竹の映畫
有樂館　新竹劇場

基隆劇場　國際館

株式名義書換停止公告
臺灣製糖會社

生徒募集
修業年限　二ヶ年
入學資格　[illegible]
定員　晝間部 二〇〇名 夜間部 三六〇名
私立 南進女子 實務專修 學校
入學試驗　四月十六日、十七日、十八日
寄宿舍　設備アリ
學校所在地　臺北市三橋町二〇番地 電話九七一

講習生募集
授業編成　中等科
入所資格
學科目
修業　一箇年（晝、夜、各部）
入所試驗　四月二十三日（日）午前九時
寄宿舍　設備アリ
公認 臺北事務員養成講習所　臺北市三橋町二〇番地
實務員養成講習會

廣告
臺灣砂糖貿易組合

決算報告
第七回決算報告　東海自動車運輸
清算第一回決算公告　宜蘭合同興業會社

中央劇場　基隆世界　旭劇場　大和劇場　羅東座　宜蘭座　昇平座

臺國案內

任務は防空と增産!
大映超大作時代劇
海峽の風雲兒
30日封切　本九〇セン税共　大世界館

天狗廻狀
天狗映畫の面白さここに集る!
最新版 寬壽郎十八番のお家藝!
30日封切 嵐寬壽郎 月形龍之介 市川春代
太平館

東寶超特作 軍樂映畫!
世紀の合唱
30日より
瀧澤修・藤原鷄太主演
文化映畫 雪の結晶
日本ニュース一九七號
新世界

會葬御禮
父清松儀 [illegible] 相叶三月二十九日午前 [illegible] 永眠致候 [illegible]
昭和十九年三月三十日
飯牟禮哲朗 矢上靜江 井上純恭 島出雄 宮海靖 五十嵐猛 地蒼夫 重生蔵

會葬御禮
辻兵壽郎
柏田喜代藏

會葬御禮
山本